RénoRix
&
Avanti Chateau Rix

Commune de Rixensart
7/1/21 09:00

M. Joe O'Neill
M. Etienne Dontaine

Mme. Sylvie Van den Eynde
M. Julien Ghobert
M. Renaud Vanheesbeke

Agenda

- Contexte

- RénoRix : La solution au réchauffement climatique et aux conséquences du COVID-19.
  - Projet directement en soutien de ClimaRix
  - Le Pacte Vert
  - Nos idées pour Rixensart
  - Proposition de réunion avec l'NCP Wallonie

- Avanti Chateau Rix
  - Le projet actuel
  - Les alternatives

- Conclusions

Contexte

- Suite à l'introduction d'une demande de PU/PE au Château de Rixensart le groupe Avanti Château Rix est né avec comme objectif :
  - S'opposer au projet actuel de manière constructive en restant ouvert au dialogue dans un esprit de bon voisinage
  - D'aider la famille de Merode à trouver des solutions alternatives pour rénover le Château

- Le COVID-19 a créeé des problèmes graves mais aussi des belles opportunités

- Lors de nos recherches nous avons trouvé
  - des alternatives pour la rénovation du château
  - des opportunités à saisir par tout citoyen de notre commune afin de renforcer le label ClimaRix. L'union de ces deux projets s'appelle RénoRix

Agenda

- Contexte

- RénoRix : La solution au réchauffement climatique et aux conséquences du COVID-19
  - Projet directement en soutien de ClimaRix
  - Le Pacte Vert
  - Nos idées pour Rixensart
  - Proposition de réunion avec l'NCP Wallonie

- Avanti Chateau Rix
  - Le projet actuel
  - Les alternatives

- Conclusions

La Déclaration de Politique Communale (DPC)

La Déclaration de Politique Communale (DPC)

La **D**éclaration de **P**olitique **C**ommunale (DPC) exprime la volonté de la majorité quant aux actions qu'elle souhaite mener pour la législature dans une perspective durable.

La responsabilité des autorités communales est de préparer ses citoyens à rebondir face aux changements systémiques pour les années à venir.
Tous, nous sommes conscients que pour exister et se développer sur le long terme, nous devons préserver les espaces naturels, les ressources et également fonder une société plus juste et plus équitable.

La gestion durable sera donc le prisme essentiel au travers duquel tout projet sera évalué.

Notre planète ne peut être préservée que dans une perspective de lutte contre le réchauffement climatique. Il existe de nombreuses façons de réduire les émissions de gaz à effet de serre et d'économiser les ressources. **ClimaRix** sera le label de la politique volontariste que nous mènerons en la matière à Rixensart.
Notre programme se veut ambitieux, innovant et résolument tourné vers l'avenir. Il s'appuiera sur la **transversalité** à tous les niveaux. Il nécessitera l'intervention, l'implication et la collaboration de tous, que ce soit à l'échelon politique, administratif ou citoyen.

Outre notre objectif principal qui est de veiller à ce que l'Administration offre à la population des services de qualité dans tous les domaines où elle intervient, nous ferons face à **4 enjeux spécifiques** pour cette législature :

http://www.rixensart.be/administration/vie-politique/declaration-de-politique-communale/

Concept

Un programme d'actions pour le 21e siècle

L'AGENDA 21, en quelques mots c'est ...

- Une manière d'aborder le XXIe siècle, avec l'objectif de préparer l'avenir de nos enfants.
- Le souhait de préserver la terre et ses ressources, mais cela ne se limite pas au domaine de l'environnement.
- Un plan d'action évolutif et participatif, qui créé du lien social, prend soin de la population et de son cadre de vie.
- La volonté de dynamiser l'économie, en priorité au niveau local.

Penser globalement : développement durable

En 1987, le rapport Brundtland définit le développement durable comme un mode de développement qui répond aux besoins des générations présentes sans compromettre la capacité des générations futures à répondre aux leurs.

Le développement durable constitue donc une véritable nécessité pour un développement humain tenant compte des dimensions économiques, sociales, culturelles, et environnementales.

Concrètement, cela signifie que les prises de décision doivent intégrer les trois axes suivants :

- Un **développement économique** mis au service des besoins humains privilégiant la création d'emplois et le respect de l'environnement
- Une **équité sociale** donnant aux plus démunis l'accès à la culture, aux biens et services répondant à leurs besoins mais également en réduisant les inégalités sociales
- Une **protection de l'environnement** par l'utilisation minimale des ressources naturelles et par la lutte contre les pollutions

Le développement durable suppose l'implication de tous les acteurs : les pouvoirs politiques, les entreprises au sens large et l'individu dans son comportement quotidien. Chaque échelon de la société a un rôle à jouer à son niveau.

Depuis près de 10 ans, la Commune a établi un planning d'actions, l'Agenda 21, destiné à organiser les actions relatives au développement durable. **ClimaRix « rixensartisera » cette dynamique.**

http://agenda21.rixensart.be/index.php/concept/

Le Pacte Vert Européen

- Un parc immobilier rénové et amélioré dans l'UE contribuera à ouvrir la voie à un système énergétique décarboné et propre, le secteur du bâtiment étant l'un des plus gros consommateurs d'énergie d'Europe, responsable de plus d'un tiers des émissions de l'UE.

- Mais seulement 1% des bâtiments font l'objet de rénovations écoénergétiques chaque année, une action efficace est donc cruciale pour rendre l'Europe climatiquement neutre d'ici 2050.

- À l'heure actuelle, environ 75% du parc immobilier est inefficace sur le plan énergétique, mais près de 85 à 95% des bâtiments d'aujourd'hui seront encore utilisés en 2050.

- La rénovation des bâtiments publics et privés est une mesure essentielle dans ce contexte, et a été identifiée dans le Green Deal européen comme une initiative clé pour stimuler l'efficacité énergétique dans le secteur et atteindre les objectifs.

- En outre, compte tenu de la nature à forte intensité de main-d'œuvre du secteur du bâtiment, largement dominé par les entreprises locales, le plan de relance de la Commission post-COVID 19 a identifié le doublement du taux de rénovation comme un objectif spécifique pour relancer la reprise européenne.

https://ec.europa.eu/energy/topics/energy-efficiency/energy-efficient-buildings/ renovation-wave_en

Pacte Vert EU : Vague de rénovations: doubler le taux de rénovation pour réduire les émissions, stimuler la reprise et faire reculer la précarité énergétique

La stratégie comprendra les actions principales suivantes (I/II):

- renforcer la **réglementation**, les **normes** et les **informations sur la performance énergétique des bâtiments afin d'encourager davantage les rénovations dans les secteurs public et privé**. Cela inclut l'introduction progressive de normes minimales obligatoires en matière de performance énergétique pour les bâtiments existants, une actualisation des règles applicables aux certificats de performance énergétique et une éventuelle extension des exigences en matière de rénovation des bâtiments pour le secteur public;

- assurer un **financement** accessible et **bien ciblé**, notamment grâce aux initiatives phares «Rénover» et «Monter en puissance» dans le cadre de la facilité pour la reprise et la résilience **au titre de NextGenerationEU**, à une simplification des règles pour combiner différents flux de financement, et à diverses mesures d'incitation au financement privé;

- **accroître les capacités** à préparer et à mettre en œuvre des projets de rénovation, depuis l'assistance technique aux autorités nationales et locales jusqu'à la formation et aux aptitudes et compétences techniques des travailleurs appelés à exercer de **nouveaux emplois verts**;

https://ec.europa.eu/commission/presscorner/detail/fr/ip_20_1835

Pacte Vert EU : Vague de rénovations: doubler le taux de rénovation pour réduire les émissions, stimuler la reprise et faire reculer la précarité énergétique

La stratégie comprendra les actions principales suivantes (II/II):

- développer le **marché des produits et services de construction durables**, ce qui inclut l'intégration de nouveaux matériaux et de solutions fondées sur la nature, ainsi que la révision de la législation sur la commercialisation des produits de construction et les objectifs de réutilisation des matériaux et de valorisation de la matière;

- créer un **nouveau Bauhaus européen**, projet interdisciplinaire piloté conjointement par une instance consultative composée d'experts extérieurs, scientifiques, architectes, concepteurs, artistes, urbanistes, et la société civile. D'ici à l'été 2021, la Commission mènera un large processus participatif de co-création, après quoi elle **mettra sur pied en 2022 un réseau de cinq Bauhaus fondateurs** dans différents pays de l'UE;

- élaborer des **approches fondées sur le voisinage** pour les communautés locales, afin d'intégrer des solutions numériques et renouvelables et de créer des «quartiers zéro énergie», où les consommateurs deviennent des prosommateurs qui vendent de l'énergie au réseau. La stratégie comprend également une **initiative en faveur du logement abordable** qui portera sur 100 quartiers.

https://ec.europa.eu/commission/presscorner/detail/fr/ip_20_1835

NextGenerationEU

NextGenerationEU est un **instrument temporaire de relance de 750 milliards d'euros** destiné à aider à réparer les dommages économiques et sociaux immédiats causés par la pandémie de COVID-19. L'Europe de l'après-COVID-19 sera plus verte, plus numérique, plus résiliente et mieux adaptée aux défis actuels et à venir.

Facilité pour la reprise et la résilience

La facilité pour la reprise et la résilience (ci-après la «facilité») mettra à disposition 672,5 milliards d'euros sous forme de prêts et de subventions pour soutenir les réformes et les investissements entrepris par les États membres. L'objectif est d'atténuer les conséquences économiques et sociales de la pandémie de COVID-19 et de rendre les économies et les sociétés européennes plus durables, plus résilientes et mieux préparées aux défis posés par les transitions écologique et numérique et aux possibilités qu'elles offrent.

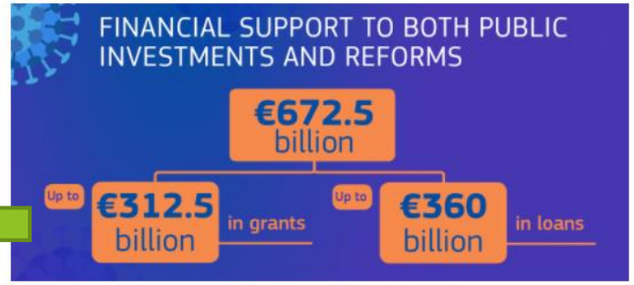

En apportant un soutien financier à grande échelle aux investissements et aux réformes, la facilité permettra de mieux préparer les États membres à une reprise durable.

La facilité sera opérationnelle lorsque les négociations entre les colégislateurs concernant le règlement seront terminées.

- La facilité pour la reprise et la résilience: pièce maîtresse de NextGenerationEU, elle est dotée de 672,5 milliards d'euros sous forme de prêts et de subventions destinés à soutenir les réformes et les investissements entrepris par les pays de l'UE. L'objectif est d'atténuer les conséquences économiques et sociales de la pandémie de COVID-19 et de rendre les économies et les sociétés européennes plus durables, plus résilientes et mieux préparées aux défis posés par les transitions écologique et numérique et aux possibilités qu'elles offrent. Les États membres travaillent à l'élaboration de leurs plans de reprise et de résilience afin d'accéder aux fonds mis à disposition au titre de la facilité pour la reprise et la résilience.

Recovery and Resilience Facility – Grants allocation per Member State *(2018 prices)*

	70% allocation (2021-2022 commitment)	p.m. 30% allocation - illustrative* (2023 commitment)
Belgium	3.402	1.746
Bulgaria	4.326	1.655
Czechia	3.301	3.444
Denmark	1.216	338
Germany	15.203	7.514
Estonia	709	308
Ireland	853	420
Greece	12.612	3.631
Spain	43.480	15.688
France	22.699	14.695
Croatia	4.322	1.628
Italy	44.724	20.732
Cyprus	764	204
Latvia	1.531	342
Lithuania	1.952	480
Luxemburg	72	21
Hungary	4.330	1.927
Malta	160	44
Netherlands	3.667	1.905
Austria	2.082	913
Poland	18.917	4.143
Portugal	9.107	4.066
Romania	9.529	4.271
Slovenia	1.195	363
Slovakia	4.333	1.502
Finland	1.550	782
Sweden	2.716	985
EU 27	218.750	93.750

*30% allocation based on summer 2020 economic forecast

(In million EUR, 2018 prices)

Ventilation de NextGenerationEU

Facilité pour la reprise et la résilience	672,5 milliards d'euros
dont prêts	*360 milliards* d'euros
	312,5 milliards d'euros
ReactEU	47,5 milliards d'euros
Horizon Europe	5 milliards d'euros
InvestEU	5,6 milliards d'euros
Développement rural	7,5 milliards d'euros
Fonds pour une transition juste (FTJ)	10 milliards d'euros
rescUE	1,9 milliard d'euros
TOTAL	750 milliards d'euros

Source: conclusions du Conseil européen du 21 juillet 2020.

La Belgique
- Recevra plus de €5 milliards de subventions
- Pourra emprunter plusieurs milliards d'euros

https://ec.europa.eu/info/strategy/recovery-plan-europe_fr

Les subventions et prêts en collaboration avec la Région Wallonne

http://economiecirculaire.wallonie.be/sinformer-et-partager

RénoRix : La solution au réchauffement climatique et aux conséquences du COVID-19.

Critère	ClimaRix/ Agenda 21	RenoRix
Gestion durable	Oui	Oui
Lutte contre le réchauffement climatique	Oui	Oui
Economiser des ressources	Oui	Oui
Ambitieux innovant et tournée vers l'avenir	Oui	Oui
Collaboration de tous –que ce soit à l'échelon politique, administrative ou citoyen	Oui	Oui
Relancer l'économie après COVID-19		Oui
Créer l'emploi locale		Oui
Rénover les bâtiments existants		Oui
Soutien financier: Région Wallonne	€?	
Soutien financier : Région Wallonne et l'EU		€€€€€€

RENOVATE EUROPE

LA PYRAMIDE DES ÂGES

Notre commune est l'une des premières à avoir connu la migration des habitants des grandes villes vers nos campagnes durant les années 60 et 70. Les personnes âgées de plus de 65 ans représentent maintenant plus de 20 % de notre population. Nous voulons analyser les besoins de nos citoyens plus âgés pour adapter nos actions en leur faveur et, en même temps, mettre en place des mesures qui facilitent l'accès au logement des plus jeunes pour leur permettre de construire leur avenir en restant au sein de leur commune.

Profitons des compétences des Rixensartois, retraités ou autres, pour superviser les demandes introduites et obtenir le soutien de la RW et de l'EU

Les solutions!

Les moyens financiers

- Le pacte vert/NextGeneration EU

Les innovations technologiques

- National Contact Points (NCP)
- Les projets de recherche

Les cibles

- Nos bâtiments publics – les écoles et autres bâtiments publics
- Les bâtiment privés : comme le Château

Et plus …..

https://www.ncpwallonie.be/fr/

Une première cible : 15 écoles dans notre commune?

https://en.calameo.com/read/003387258e0062f048bb8

Quel est l'âge moyen de nos bâtiments scolaires et autres bâtiments publics?

Autres bâtiments : Résidences? Logement sociaux? Maisons privées?

RénoRix : objectifs, actions, moyens

- RénoRix = ClimaRix +++
  - qui soutiendra la Politique Communale
  - en ayant davantage d'ambitions
  - et obtiendra plus de moyens financiers

- Pour réussir il faut
  - avoir une vision ambitieuse afin de rénover les bâtiments publics et privés
  - créer une équipe pluridisciplinaire compétente pour introduire les démarches auprès de la RW et l'EU !

- Les technologies
  - Les technologies nécessaires existent, mais l'innovation et le pilotage de celles-ci pourraient être soutenus par NCP (*)

RénoRix : La solution au réchauffement climatique et aux conséquences du COVID-19

(*) NCP Réunion possible fin janvier https://www.ncpwallonie.be/fr/

Agenda

- Contexte
- RénoRix : La solution au réchauffement climatique et aux conséquences du COVID-19
  - Projet directement en soutien de ClimaRix
  - Le Pacte Vert
  - Nos idées pour Rixensart
  - Proposition de réunion avec l'NCP Wallonie
- Avanti Chateau Rix
  - Le projet actuel
  - Les alternatives
- Conclusions

Le Projet Actuel

“Le secret du changement consiste à concentrer son énergie pour créer du nouveau et non pas pour se battre contre l’ancien”

http://www.rixensart.be/administration/vie-politique/declaration-de-politique-communale/

“.. Créer du nouveau ….” Mais comment?

?

IMPLICATION CITOYENNE ET DÉMOCRATIE PARTICIPATIVE

Le monde change ! Plus que jamais, le citoyen veut être écouté et concerté dans la réflexion communale. Notre volonté est d’impliquer les habitants dans les décisions que nous prendrons. Parallèlement, nous créerons des commissions communales, constituées d’élus, qui travailleront sur les dossiers en amont du Conseil communal afin que les décisions prises soient le résultat d’une véritable analyse concertée.

http://www.rixensart.be/administration/vie-politique/declaration-de-politique-communale/

CADRE DE VIE

L’environnement naturel doit être préservé. L’aménagement et l’embellissement des lieux publics seront améliorés notamment par l’adaptation de la morphologie urbanistique aux réalités sociales. L’accent sera mis essentiellement sur l’amélioration de la mobilité douce et la sécurité sur nos routes et dans nos quartiers. Nous veillerons à ce que notre commune soit « omni » accessible aux personnes à mobilité réduite.

TRANSITION TECHNOLOGIQUE

Nous ne devons pas subir l’évolution technologique mais plutôt profiter de ses avancées en repensant le fonctionnement de l’Administration et les canaux de communication avec le citoyen.

L’environnement naturel doit être préservé!

- Tente mal isolée jouxtant une zone Natura2000
  - Chauffée en hiver
  - Refroidie en été
- Nuisances sonores
- Pollution lumineuse
- Problèmes de mobilité
- Pollution des générateurs d'énergie
- Sans parler des dérogations aux plans de secteur …

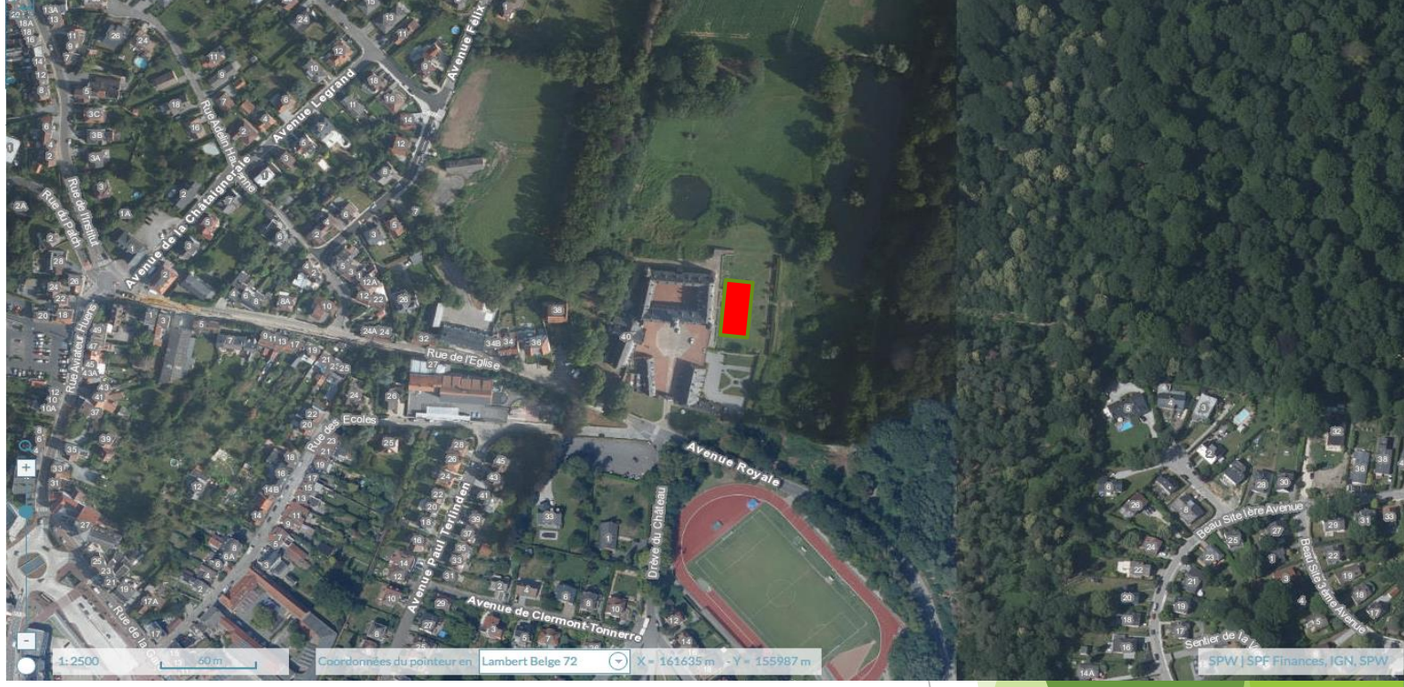

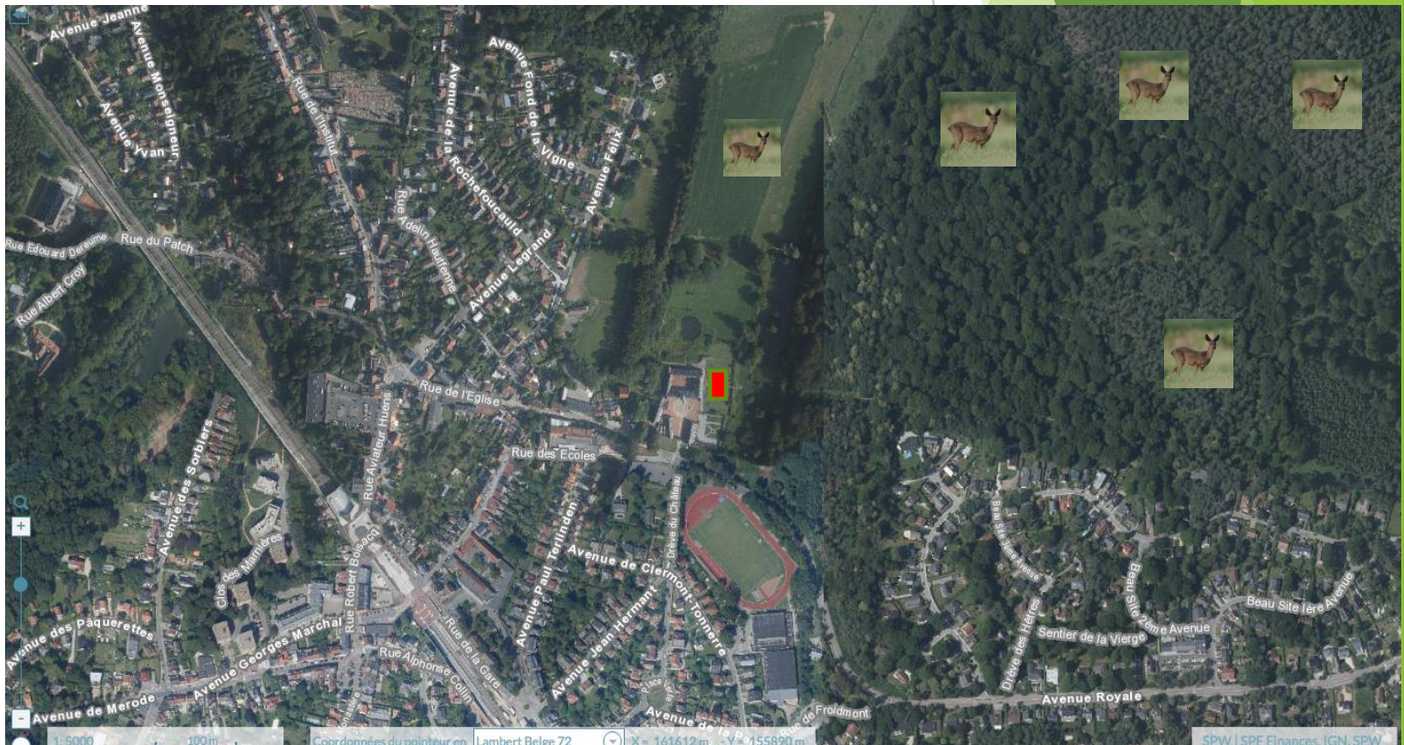

Nuisances sonores

Nuisances sonores

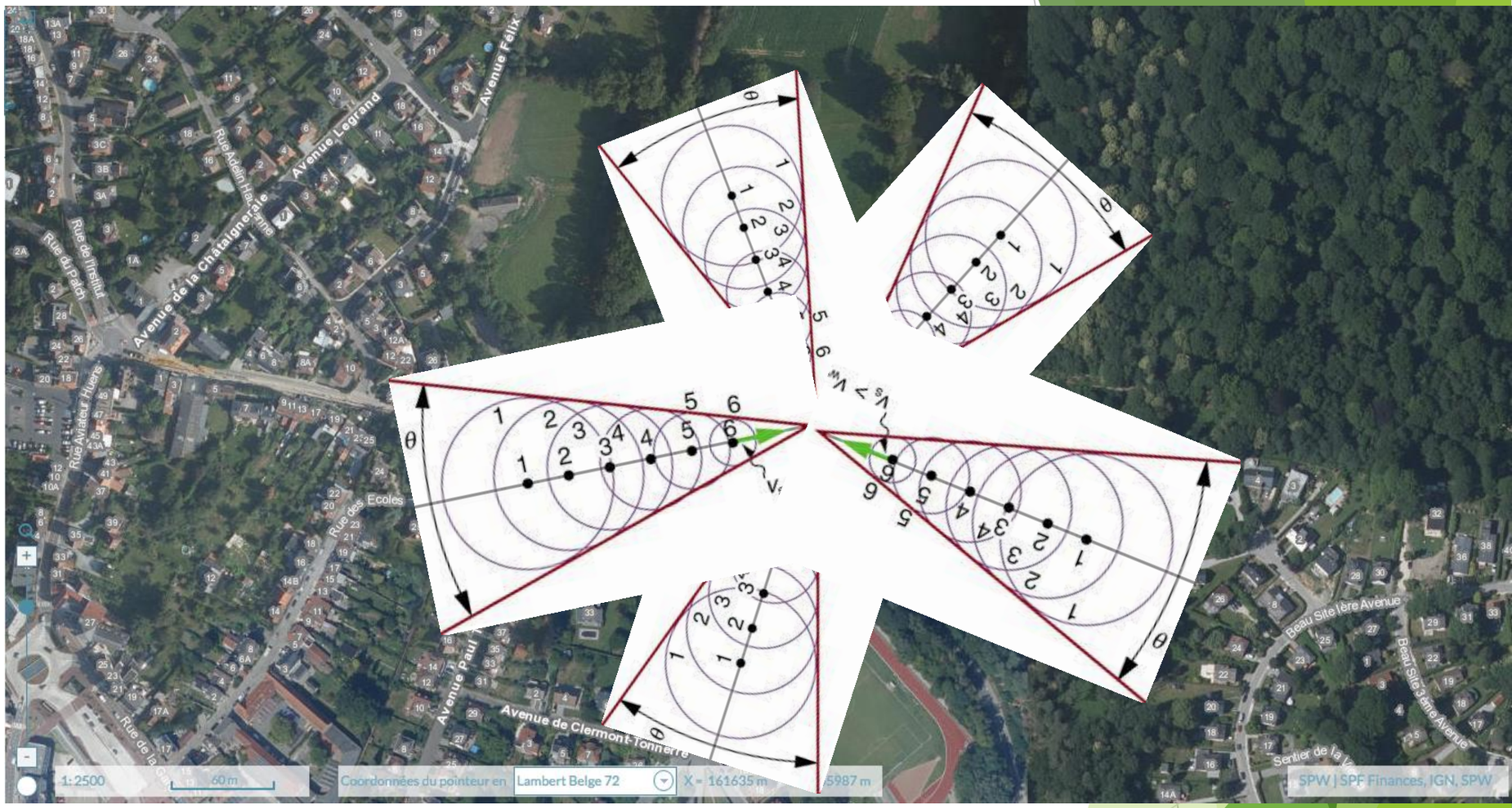

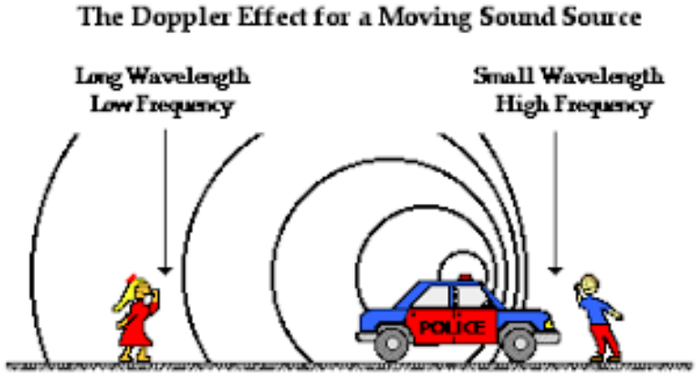

- **BOOMbastic / fantastique!**
  - Le sons graves s'entendent plus loin que les sons aigus
  - Imaginons les fêtes de Bourgeois tous les week-ends en été!

Etude sonore

Niveau de pression acoustique à l'intérieur d'une tente événementielle sans musique amplifiée			
Evénéments, réceptions, fêtes (de marriage), conférences sans et avec restauration			
Nombre maximal de personnes: 500p			
Hypothése base: 1 personne sur 4 présents parle			
Puissance acoustique de la voix humaine selon ANSI S3.5 1997 LWA=68,4dB			
Volume de la tente 1042m³			
Plancher bois 365m²			
Toiture toile 439m²			
Façade vitré 4mm: 238m²			
Trois options:			
A sans rideaux, pas d'absorption acoustique			
B des rideaux devant 50% des vitres (119m²). Absorption αw=0,7			
C des rideaux devant 100% des vitres (238m²). Absorption αw=0,7			
Evaluation:			
LpA=81dB		acoustique mauvais, les gens doivent crier pour se faire comprendre	
LpA=73dB		acoustique moyen à raisonnable	
LpA=70dB		Niveaux de bruit ok	
LpA=66dB		Acoustique optimale	
Nous recommandons donc un niveau de bruit maximal de **LpA<73dB**			
Résultats des calculs			
LpA (dBA)			
Nombre de personnes présents	*Option A*	*Option B*	*Option C*
500p	83	81	79
200p			75
150p			73
100p		73	70
60p		70	
50p	75		
35p	73		
25p	70		

Tableau 1 Niveaux acoustiques à l'intérieur de la tente événementielle sans musique amplifiée

Les conclusions les plus importantes sont les suivantes :

1. Le niveau de bruit généré par 500 personnes pendant une réception tourne autour de 80dBA même avec des rideaux tout autour de la tente.

2. Le nombre de personnes maximal pour arriver à un confort acoustique acceptable (73dBA) à l'intérieur de la tente ne peut pas dépasser :

   a. 150p avec des rideaux devant toutes les vitres (situation peu réaliste pendant la journée)

   b. 100p avec des rideaux devant 50% des vitres

   c. 35p sans rideaux

Projet Actuel : conclusions

Le projet actuel est en opposition avec la Déclaration de Politique Communale (DPC)

- Développement Durable
- ClimaRix & L’agenda 21
- Cadre de vie
- Implication Citoyenne
- Pyramide des âges
- N’est pas orienté vers l’avenir

Agenda

- Contexte

- RénoRix : La solution au réchauffement climatique et aux conséquences du COVID-19
  - Projet directement en soutien de ClimaRix
  - Le Pacte Vert
  - Nos idées pour Rixensart
  - Proposition de réunion avec l'NCP Wallonie

- Avanti Chateau Rix
  - Le projet actuel
  - Les alternatives

- Conclusions

Les Alternatives proposées par Avanti Chateau Rix

- Nous sommes pour la rénovation du château
- Nous sommes pour des évènements culturels au château (*)
- Nous sommes pour le développement durable
- Nous sommes ouverts au dialogue et nous voulons trouver des solutions a l'amiable (**)
- Nous sommes pour le respect de la loi et nous sommes prêts à défendre nos droits (**)
- Nous sommes pour RénoRix
- Nous sommes pour RIXENSART
- Nous croyons qu'il-y-a des alternatives pour réussir ensemble

AVANTI
Ensemble

(*) En respect de tous
(**) Un recours en annulation est introduit – conformément à *la loi nous n'avions que 60 jours pour réagir.*

Les solutions et ressources pour aider à a la rénovation du Château

Wallonie patrimoine AWaP

L'AWaP, l'Agence wallonne du Patrimoine

EUROPEAN HISTORIC HOUSES

ABOUT US | UPCOMING EVENTS | PAST EVENTS | POLICY | PROJECTS | LIBRARY | CONTACT

ABOUT US

Independent and non-profit organisation, the European Historic Houses aisbl is the only organisation able to stand for the private owners of historic buildings, their garden and their parks.

Consulted by the European institutions, the European Historic Houses aisbl is registered under Belgian law and has its head office is in Brussels. We are an umbrella organisation gathering 22 national associations of historic houses and 2 observer countries, which represents around 50 000 privately-owned historic houses across Europe. Our principal objective is to secure at the European level, favourable measures for the conservation and the sustainable development of private historic houses. Some issues are considered as top priorities such as inheritance tax, low VAT-rate, energy efficiency in buildings and the illicit trafficking of cultural goods. The European Historic Houses aisbl consists of two bodies, the General Assembly and the Executive Committee.

ACCUEIL | CONTACT | PRIX | REVUE | DON | ADHERER

Demeures Historiques & Jardins de Belgique

S'engager pour la défense du Patrimoine :

Rejoignez nous et devenez membre dès aujourd'hui !

L'Association royale des Demeures Historiques & Jardins de Belgique fut créée en 1934.
Elle assure un relais vis-à-vis des autorités fédérale et régionales pour la défense, la promotion et la préservation du patrimoine historique privé.

Laarne

Cet édifice est l'un des plus beaux de Flandre. Situé près de Gand, ce château médiéval abrite la prestigieuse collection d'orfèvrerie Dallemagne, dont une partie se visite au château de Seneffe.

Découvrir

Beersel

Le château-fort de Beersel est un des rares spécimens de l'architecture militaire du moyen-âge de notre pays. Cette puissante forteresse entourée d'eau et défendue par de larges murailles d'enceinte, se visite quasi toute l'année. De plus, profitez d'une vue magnifique depuis la brasserie, "Kasteel van Beersel", situé à l'entrée du parc

Corroy

Ce Patrimoine exceptionnel de Wallonie datant du XIIIe siècle vous surprendra par le contraste visible entre l'aspect défensif à l'extérieur de la bâtisse, et les salons intimes et colorés, soigneusement aménagés par le Marquis de Trazegnies.

- https://agencewallonnedupatrimoine.be/
- https://www.demeures-historiques.be http://www.europeanhistorichouses.eu

EU Programs

- Erasmus
- Creative Europe
- European Structural and Investment funds
  - European Regional Development Fund
  - European Agricultural fund for Rural Development

- Chaque programme est à étudier
  - Si les objectifs des projets de la famille de Merode sont cohérents avec ceux de l'EU, des possibilités des subventions sont à saisir

EUROPEAN HISTORIC HOUSES

EU programmes summary

Dear all,

Below you can find the links to the websites of the different EU funding programmes that were presented during the EHH webinar. There you can find all the in-depth and up-to-date information on the programmes themselves and on the related funding opportunities:

- ERASMUS+ https://ec.europa.eu/programmes/erasmus-plus/
- Creative Europe https://eacea.ec.europa.eu/creative-europe_en
- European Regional Development Fund https://ec.europa.eu/regional_policy/en/funding/erdf/
- European Agricultural Fund for Rural Development https://ec.europa.eu/info/food-farming-fisheries/key-policies/common-agricultural-policy/financing-cap/cap-funds_en#eafrd

Keep in mind that the most common channel through which a subject such as a private owner of a historic house can benefit from European grants is represented by the ESI funds (European Structural and Investment Funds), of which also the above mentioned European Regional Development Fund and the European Agricultural Fund are part. This is the page dedicated to the ESI funds: https://ec.europa.eu/info/funding-tenders/funding-opportunities/funding-programmes/overview-funding-programmes/european-structural-and-investment-funds_en.
This kind of financing that does not go directly from the EU to the owners, but passes through the national or more often local authorities. In other words and in short, the European Union grants a certain amount to the local authorities, which are responsible for publishing calls for funding addressed to various categories of subjects, which could include the owners of private historic houses. Therefore, the right place to find expired calls or to keep you up to date on any new funding opportunity is the website of your local authority of reference.

Lastly, for a full view of all the EU funding programmes implemented through the Multiannual Financial Framework, you can visit this page: https://ec.europa.eu/info/funding-tenders/funding-opportunities/funding-programmes/overview-funding-programmes_en.

We hope you found this useful!

The EHH Team

EU Funding guide to family-owners of heritage houses
https://www.europeanlandowners.org/heritage-houses-for-europe/wp-content/uploads/2019/09/support-document-1-final-study-EU-funding-guide.pdf

Partenaires : Développement Culturel

Le Pacte Vert Européen

- Un parc immobilier rénové et amélioré dans l'UE contribuera à ouvrir la voie à un système énergétique décarboné et propre, le secteur du bâtiment étant l'un des plus gros consommateurs d'énergie d'Europe, responsable de plus d'un tiers des émissions de l'UE.

- Mais seulement 1% des bâtiments font l'objet de rénovations écoénergétiques chaque année, une action efficace est donc cruciale pour rendre l'Europe climatiquement neutre d'ici 2050.

- À l'heure actuelle, environ 75% du parc immobilier est inefficace sur le plan énergétique, mais près de 85 à 95% des bâtiments d'aujourd'hui seront encore utilisés en 2050.

- La rénovation des bâtiments publics **et privés** est une mesure essentielle dans ce contexte, et a été identifiée dans le Green Deal européen comme une initiative clé pour stimuler l'efficacité énergétique dans le secteur et atteindre les objectifs.

- En outre, compte tenu de la nature à forte intensité de main-d'œuvre du secteur du bâtiment, largement dominé par les entreprises locales, le plan de relance de la Commission post-COVID 19 a identifié le doublement du taux de rénovation comme un objectif spécifique pour relancer la reprise européenne.

https://ec.europa.eu/energy/topics/energy-efficiency/energy-efficient-buildings/ renovation-wave_en

“.. Créer du nouveau …. autrement ”

Imaginons une salle multiculturelle, un musée

à intégrer dans la cour du château comme évoqué par le prince de Merode

Imaginons que notre projet devienne un modèle de rénovation durable

et que le Château de Rixensart, aux portes de la capitale européenne, devienne la référence pour des rénovations des bâtiments historiques de manière durable en Europe

Imaginons : le Château de Rixensart = la référence en rénovation durable des bâtiments historiques en Belgique et en Europe

Fig. 1 (a) Architectural integration of BIPV into historic buildings: Nervi's auditorium in Rome; (b) Reichstag in Berlin.

- Building attached photovoltaic systems (BAPV) to those integrated into constructive element (BIPV and BIST) up to hybrid systems (BIPV-T).
- https://www.researchgate.net/publication/264861182_Historic_Buildings_in_Mediterranean_Area_and_Solar_Thermal_Technologies_Architectural_Integration_vs_Preservation_Criteria

Conclusions – Avanti Chateau Rix

- Il existe de nombreuses ressources à solliciter pour rénover le château et promouvoir des activités culturelles
  - AWAP
  - Demeures Historiques
  - European Historic Houses
  - EU Programs
    - Erasmus
    - Creative Europe
    - European Structural and Investment funds
      - European Regional Development Fund
      - European Agricultural Fund for Rural Development
  - Le Pacte Vert
  - NCP & Association EuroACE

- Nous nous opposons au projet de la tente évènementielle
  - Nous voulons dialoguer afin de développer un projet mieux adapté aux attentes des différentes parties concernées
    - Le délai légal de 60 jours nous y obligeant, nous avons introduit un recours en annulation du PU accordé
  - **Nous avons besoin <u>de votre aide</u> pour** instaurer **ce dialogue**

Wallonie patrimoine AWaP

L'AWaP, l'Agence wallonne du Patrimoine

EU programmes summary

Dear all,

Below you can find the links to the websites of the different EU funding programmes that were presented during the EHH webinar. There you can find all the in-depth and detailed information on the programmes themselves and on the related funding opportunities:

- ERASMUS+ https://ec.europa.eu/programmes/erasmus-plus/
- Creative Europe https://ec.europa.eu/culture/creative-europe_en
- European Regional Development Fund https://ec.europa.eu/regional_policy/sv/funding/erdf/
- European Agricultural Fund for Rural Development https://ec.europa.eu/info/food-farming-fisheries/farming/rural-development/overview-rural-development_en#fund
- Creative Europe is the common channel through which a subject such as a private owner of a historic house can benefit from European grants is represented by the EIB funds (European Structural and Investment Funds), of which also the above mentioned European Regional Development Fund and the European Agricultural Fund for Rural Development is some the legal instruments for the EIB funds: https://ec.europa.eu/info/funding-tenders/find-funding/navigation/guidance/guidance_en
This kind of financing that does not go directly from the EU to the owner is not only the case for the EIB funds, but also for the Multiannual Financial Framework, which is the European Union grants a certain amount to the local authorities, which are responsible for the distribution of the funds. Unfortunately, the Multiannual Financial Framework does not include the owners of private historic houses. Therefore, the right place to find expired calls or to keep you up to date on any new funding opportunity is the website of your local authorities/ministries.

Lastly, for a full view of all the EU funding programmes implemented through the Multiannual Financial Framework you can visit this page: https://ec.europa.eu/info/funding-tenders/find-funding-opportunities/funding-programmes-multi-annual-financial-framework_en

We hope you found this useful

The EHH Team

AVANTI
Ensemble

Agenda

- Contexte

- RénoRix : La solution au réchauffement climatique et aux conséquences du COVID-19
  - Projet directement en soutien de ClimaRix
  - Le Pacte Vert
  - Nos idées pour Rixensart
  - Proposition de réunion avec l'NCP Wallonie

- Avanti Chateau Rix
  - Le projet actuel
  - Les alternatives

- Conclusions

Conclusions / actions suivantes

- RénoRix
  - Trouver des compétences nécessaires
    - Soutien de la Région Wallonne et d'EU
  - Identifier les cibles
  - Réunion avec l'NCP?

- Avanti Chateau Rix
  - Etablir un dialogue constructif entre la famille de Mérode, la Commune et les riverains
  - Concevoir des projets orientés vers l'avenir
  - Trouver de multiples solutions culturelles et/ou festives

- RénoRix & Avanti Chateau Rix
  - Réfléchir afin d'accorder la rénovation du Château avec les ambitions de RénoRix

Actions suivantes

Action	RénoRix	Avanti Chateau Rix
Responsable du projet	Désigné par la Commune	La famille de Merode
Définir la cible	Collège communal	La famille de Merode
Trouver des compétences sur les procédures de l'EU /RW	- Au sein du collège - Des experts au sein de notre communauté	- Au sein du groupe "Les amis du château"? - Soutien de la Commune
Définir les objectifs	- Cibles - Objectifs de pilotage des nouvelles technologies	- Cibles - Objectifs de pilotage des nouvelles technologies
Valider les objectifs	S'assurer que les objectives/cibles correspondent au Pacte Vert	Regarder toutes les possibilités et adapter les objectifs en fonction des programmes de l'EU
Regarder les opportunités de rejoindre certains initiatives	Voir comment les objectifs du projet Avanti Chateau Rix sont alignées avec RénoRix et rechercher comment fusionner les deux initiatives	
Collaborer avec la Région Wallonne pour introduire les demandes de subventions et/ou prêts	La Commune	La famille de Merode avec le soutien de la Commune

Merci de votre soutien pour RénoRix et Avanti Château Rix

AVANTI
Ensemble

https://avantichateaurix.be/

Annexes

Annexes

- Projets de référence
  - Château d'Auteuil
    - https://drive.google.com/drive/folders/1IE-Mz2jFYYP9gbkMRMI_c9p6L21NpPhN
  - Schloss Rotenturm
    - https://drive.google.com/drive/folders/1IE-Mz2jFYYP9gbkMRMI_c9p6L21NpPhN
- EU Funding guide to family-owners of heritage houses
  - https://www.europeanlandowners.org/heritage-houses-for-europe/wp-content/uploads/2019/09/support-document-1-final-study-EU-funding-guide.pdf

3) Involving the right partners in the project

- Renovation itself started in 2009
- Prof. Schinner went to Rotenturm once or twice a week
- Parting with some builders and other craftsmen
- Employing only *reliable* partners (painters, masons, stonemasons, plumbers, electricians, carpenters, roofers, pasterers, locksmiths, etc.)
- Renovation period of 7 years: around 300 people were employed, most of them 1-3 years, 5 of them for 5 years. 8 people form the core team that is still active!

Links

- Fonds Européens de relance
  - https://www.consilium.europa.eu/en/policies/eu-recovery-plan
  - https://ec.europa.eu/info/strategy/priorities-2019-2024/european-green-deal_en
  - https://eur-lex.europa.eu/legal-content/EN/TXT/?qid=1603122220757&uri=CELEX:52020DC0662
  - https://ec.europa.eu/energy/topics/energy-efficiency/energy-efficient-buildings/renovation-wave_en
- AWAP - Agence Wallonne du Patrimoine
  - https://agencewallonnedupatrimoine.be/
- NCP : Financement de projets de recherche
  - http://www.ncp.frs-fnrs.be/files/09.09.2020.green_deal_webinar.pdf
- Association Européenne des Maisons Historiques
  - https://www.demeures-historiques.be
  - https://drive.google.com/drive/folders/1e4lNndzG27UKjSmIFkVs8GqS74XLLzmu
  - http://www.europeanhistorichouses.eu/events/eu-seminar/
- EUROACE association
  - https://euroace.org/wp-content/uploads/2020/10/2020_10_07-OPED-2030-target-and-heat-pumps-by-EMIL-and-STEFAAN-FINAL.pdf
  - https://euroace.org/wp-content/uploads/2020/10/2020_10_14-Press-Release-Renovation-Wave.pdf

Commune de Rixensart

- **La Déclaration de Politique Communale (DPC)**
  - http://www.rixensart.be/administration/vie-politique/declaration-de-politique-communale/
- **Collège communal**
  - http://www.rixensart.be/administration/vie-politique/college-communal/
- **Conseil communal**
  - http://www.rixensart.be/administration/vie-politique/conseil-communal/

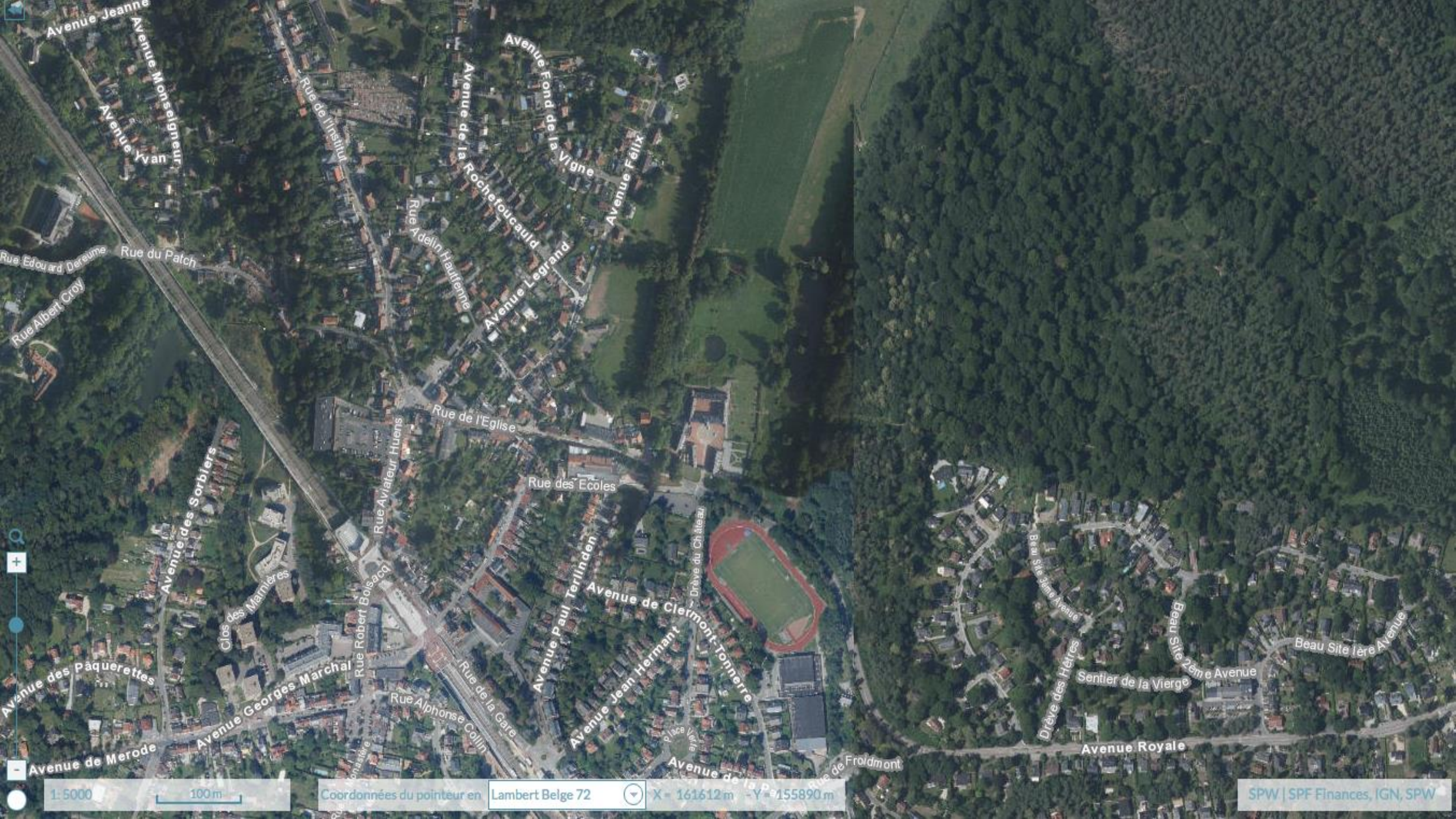
Avenue Jeanne
Avenue Monseigneur
Avenue Yvan
Rue de l'Institut
Avenue de la Rochefoucauld
Avenue Fond de la Vigne
Avenue Félix
Rue Adelin Hauffenne
Avenue Legrand
Rue Edouard Dereume
Rue du Patch
Rue Albert Croy
Rue de l'Eglise
Rue des Ecoles
Rue Aviateur Huens
Avenue des Sorbiers
Clos des Marnières
Rue Robert Boisacq
Avenue Paul Terlinden
Avenue de Clermont-Tonnerre
Drève du Château
Avenue Jean Hermant
Rue de la Gare
Rue Alphonse Collin
Avenue des Paquerettes
Avenue Georges Marchal
Avenue de Merode
Rue de Froidmont
Avenue Royale
Drève des Hêtres
Beau Site 3ème Avenue
Beau Site 2ème Avenue
Beau Site 1ère Avenue
Sentier de la Vierge
1:5000
100 m
Coordonnées du pointeur en
Lambert Belge 72
X = 161612 m
Y = 155890 m
SPW | SPF Finances, IGN, SPW